

## Cronología de trabajos arqueológicos en Xochicalco

### SIGLO XVI

**1577 (ca.).** Fray Bernardino de Sahagún menciona por primera vez al sitio en su magna obra *Historia general de las cosas de Nueva España*.

### SIGLO XVIII

**1791.** El ilustre científico José Antonio Alzate y Ramírez publica el primer informe detallado sobre el sitio: *Descripción de las antigüedades de Xochicalco*. Luego de su visita al lugar en 1777 y 1784, describe su arquitectura y el sistema subterráneo de cuevas, y analiza el carácter militar del sitio y el problema que representaba el abastecimiento de agua.

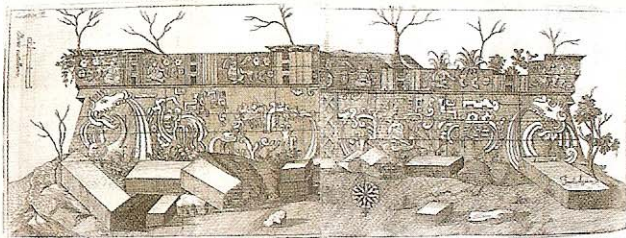

La Pirámide de las Serpientes Emplumadas.  
Dibujo publicado por José Antonio Alzate en 1791.

REPROGRAFÍA: MARCO ANTONIO PACHECO / RAÍCES

### SIGLO XIX. DESCRIPCIONES DE VIAJEROS Y EXPLORADORES

**1804.** El jesuita Pedro José Márquez publica en Europa *Dos monumentos antiguos de arquitectura mexicana*, obra en la que coincide con Alzate en la defensa y elogio de las civilizaciones indígenas de México.

**1805.** El capitán flamenco Guillaume Dupaix visita el sitio acompañado por el dibujante José Luciano Castañeda.

**1835.** Renato de Perdreauville presenta el informe titulado "Viaje a las antigüedades de Xochicalco verificado por orden del gobierno supremo de México en marzo de 1835".

**1887.** Los investigadores Eduard Seler y Antonio Peñafiel visitan Xochicalco. Seler es el primero en intentar un análisis iconográfico de la Pirámide de las Serpientes Emplumadas; Peñafiel publica los primeros dibujos exactos de este edificio y de numerosas piedras situadas al pie del monumento.

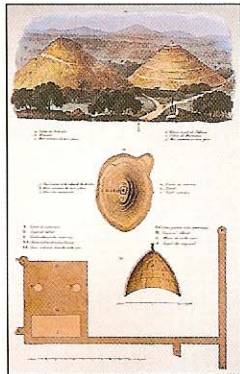

Litografía de Castañeda publicada en 1834 por Guillaume Dupaix, quien destacó el carácter defensivo de la ciudad y la existencia del Observatorio.

REPROGRAFÍA: CARLOS BLANCO / RAÍCES

### SIGLO XX. LA INVESTIGACION PROFESIONAL

**1909.** Leopoldo Batres explora y reconstruye la Pirámide de las Serpientes Emplumadas, trabajos que constituyen las primeras excavaciones arqueológicas sistemáticas.

**1927.** Xochicalco aparece en el inventario arqueológico nacional.

**1929.** Se realiza la delimitación de la zona arqueológica.



FOTO: FOTOTECA NACIONAL, INAH

Las primeras exploraciones y la reconstrucción de la Pirámide de las Serpientes Emplumadas fueron realizadas por Leopoldo Batres en 1909.



FOTO: ATONA, INAH

Eduardo Noguera realizó, entre 1934 y 1960, 10 temporadas de exploración en Xochicalco.

**1934.** Eduardo Noguera lleva a cabo la primera de diez temporadas de excavaciones—que concluyeron en 1960—, durante las cuales se exploran y reconstruyen varias estructuras.

**1952.** William Sanders realiza un reconocimiento extensivo del sitio y localiza una gran zona residencial, con lo cual Xochicalco deja de ser considerado como un centro exclusivamente ceremonial.

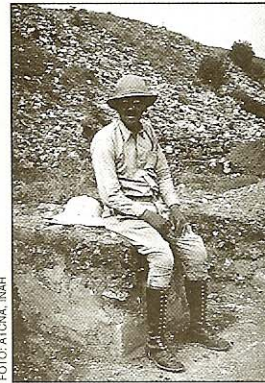
**1961-1970.** César Sáenz lleva a cabo seis temporadas de campo en las que explora y reconstruye edificios en la Plaza de la Estela de los Dos Glifos y en la Pirámide de las Estelas.

**1965.** Pedro Armillas y Jaime Litvak, junto con estudiantes de la

ENAH, comienzan un estudio de Xochicalco y sus alrededores y localizan las calzadas de acceso al sitio.

**1978.** Kenneth Hirth empieza el Proyecto Cartográfico de Xochicalco, establece la extensión máxima del sitio y define el papel que tuvo en el occidente de Morelos.

**1984.** Norberto González Crespo comienza el primero de varios proyectos en el sitio, hasta la fecha, durante los cuales se exploran diversos edificios y se obtiene una visión más amplia del desarrollo de la ciudad.

**1994.** Declaratoria como Zona de Monumentos Arqueológicos y Patrimonio Nacional.

**1999.** Xochicalco pasa a formar parte de la lista del Patrimonio Mundial de la Humanidad.



FOTO: AEROLINIA ENERGIAS VIEJA

César A. Sáenz, en 1961, junto a la Estela 3, descubierta por él mismo en el Templo de las Estelas.